Pag. 3

Proiect de 13,5 milioane de lei. Reabilitarea clădirii Bibliotecii Județene Timiș, în curs de realizare

❖ În prezent, procedura de licitație pentru desemnarea constructorului este în desfășurare. Proiectul prevede reabilitarea imobilului în care funcționează Biblioteca Județeană și va include intervenții la nivelul structurii și componentelor arhitecturale, refacerea șarpantei și a fațadei, înlocuirea instalațiilor interioare și montarea unui chiller pentru asigurarea unui climat corespunzător.

Pag. 4

Centrul Comunitar pentru Învățare Permanentă Timiș și-a deschis porțile în Parcul Tehnologic și Industrial Timișoara

❖ Prin proiectul JEDI - Joint Employment-Driven Initiative, finanțat prin programul INTERREG V-A ROHU 2014-2020, Consiliul Județean Timiș își propune să contribuie la echilibrarea cererii și ofertei de pe piața muncii în regiunea transfrontalieră România-Ungaria. De asemenea, se dorește îmbunătățirea condițiilor de pregătire profesională și susținerea mobilității forței de muncă în euroregiune.

Pag. 7

Proiectul noii Maternități Bega, exemplu de bune practici la nivel european

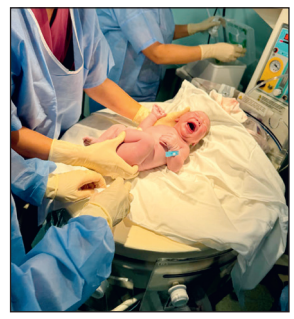

❖ În luna august, administrația județului Timiș a marcat două momente semnificative legate de inaugurarea noii clădiri a Maternității Bega din Timișoara, care și-a transferat activitatea din vechiul sediu într-o structură modernă, proaspăt construită.

Agenda CJT

www.cjtimis.ro

Anul VII ❖ Nr. 65 ❖ Septembrie 2024 ❖ 8 pagini ❖ Tiraj 100.000 buc. ❖ Se distribuie gratuit

Consiliul Județean Timiș a lansat licitația pentru achiziționarea a 25 de microbuze hibrid destinate transportului elevilor

Consiliul Județean Timiș continuă eforturile de modernizare a transportului școlar și de protejare a mediului prin lansarea unei noi licitații pentru achiziționarea a 25 de microbuze hibrid. După semnarea, în luna martie, a contractului pentru 24 de microbuze electrice prin PNRR, acest nou proiect este finanțat din fonduri naționale prin intermediul Administrației Fondului pentru Mediu (AFM) și vizează asigurarea unui transport sustenabil atât pentru Centrele școlare pentru educație incluzivă aflate în subordinea CJ Timiș, cât și pentru primăriile din județ care au făcut o solicitare în acest sens.

„Ne dorim să asigurăm accesul echitabil la educație pentru toți copiii din județul Timiș, indiferent de mediul în care locuiesc. Aceste microbuze hibrid reprezintă nu doar o soluție modernă și ecologică pentru transportul școlar, dar și o modalitate de a reduce emisiile de carbon și de a proteja sănătatea comunităților noastre”, a declarat Alin Nica, președintele Consiliului Județean Timiș.

Microbuzele hibrid vor avea 16 locuri, dintre care unul adaptat pentru persoane cu dizabilități și vor contribui la reducerea poluării și la îmbunătățirea calității aerului, oferind o alternativă verde la transportul clasic. Acestea vor avea o autonomie electrică de minimum 50 km, asigurând un confort optim pentru elevi, cu sisteme de climatizare active, indiferent de condițiile meteo sau de traseele parcurse, fie ele urbane sau rurale.

Vehiculele sunt gândite pentru a optimiza consumul de energie și pentru a reduce costurile operaționale ale autorităților locale, asigurând totodată un transport sigur și confortabil pentru elevi, contribuind astfel și la reducerea abandonului școlar.

Valoarea totală estimată a contractului este de 22.389.750 lei fără TVA (26.643.803 lei cu TVA). Firmele interesate își pot depune ofertele până în data de 8 octombrie 2024. Câștigătorul licitației va avea la dispoziție 14 luni pentru a furniza microbuzele hibrid Consiliului Județean Timiș.

Această achiziție este parte a eforturilor Consiliului Județean de a moderniza infrastructura educațională și de a promova transportul sustenabil, în conformitate cu obiectivele județului Timiș și ale României de a se alinia normativelor europene în ceea ce privește reducerea emisiilor de carbon și promovarea unei dezvoltări durabile și sustenabile.

Moment important în procesul de modernizare a infrastructurii sportive a județului

CJ Timiș demarează procedurile pentru demolarea Stadionului „Dan Păltinișanu”

Consiliul Județean Timiș a lansat în Sistemul Electronic de Achiziții Publice (SEAP) procedura de licitație publică pentru desemnarea firmei care va efectua demolarea Stadionului „Dan Păltinișanu”. Această etapă marchează un moment esențial în procesul de modernizare a infrastructurii sportive din județ.

După finalizarea documentației necesare și obținerea Hotărârii de Guvern și a Autorizației de desființare nr. 581/5.09.2024, emisă de Municipiul Timișoara, demolarea stadionului poate începe. Proiectul de „Desființare construcții existente - stadion «Dan Păltinișanu»” include, pe lângă desființarea structurii principale, demolarea clădirilor care au funcționat ca birouri, a vestiarelor, tribunelor și caselor de bilete. De asemenea, vor fi dezafectate instalația de nocturnă, copertina, tunelul de acces spre teren, împrejmuirea exterioară, iar întregul perimetru va fi igienizat în vederea viitoarei construcții.

„Ridicarea noului stadion este unul dintre obiectivele majore ale județului nostru și vreau să subliniez că, deși se discută de mai multă vreme, pași concreți administrativi s-au făcut doar începând cu 2021. Am reușit să depășim toate frânele puse proiectului, iar acum putem lansa licitația de demolare. Dacă, în final, este câștigător cetățeanul, atunci vom reuși”, a declarat președintele CJ Timiș, Alin Nica.

Valoarea estimată a lucrărilor de demolare, conform devizului general înaintat de proiectant, este de 19.961.600,00 lei fără TVA (23.754.304,00 lei cu TVA inclus), iar sursa de finanțare provine din bugetul propriu al Consiliului Județean Timiș. Termenul limită pentru depunerea ofertelor este 30 septembrie 2024, ora 15:00.

Pentru anul 2024, a fost alocată suma de un milion de lei din bugetul județean, urmând ca, pe măsură ce proiectul va avansa spre etapa de execuție, să fie identificate și alocate fondurile necesare pentru finalizarea lucrărilor.

Acest proiect reprezintă o etapă importantă în revitalizarea infrastructurii sportive din județul Timiș și contribuie la crearea unui mediu modern și funcțional pentru sportivi și pentru publicul larg.

S-a prelungit termenul de depunere a proiectelor pentru finanțarea IMM-urilor, prin Programul Regional Vest: peste 40 de milioane de euro disponibili

Având în vedere interesul ridicat manifestat de reprezentanții mediului de afaceri pentru finanțările deschise prin Programul Regional Vest, Agenția pentru Dezvoltare Regională Vest – ADR Vest a decis prelungirea termenului de depunere a proiectelor în cadrul apelului pentru sprijinirea IMM-urilor, până în data de 30 septembrie 2024, ora 12:00.

Autoritatea de Management pentru Programul Regional Vest 2021-2027 a luat decizia de a prelungi cu o lună acest termen pentru a veni în sprijinul solicitanților, astfel încât toți cei interesați să poată depune proiecte calitative.

Firmele din județele Arad, Caraș-Severin, Hunedoara și Timiș pot obține finanțări nerambursabile de până la 4 milioane de euro pentru dezvoltarea activităților de producție și până la 1 milion de euro pentru investiții în domeniul serviciilor. Peste

40 de milioane de euro au la dispoziție IMM-urile din Regiunea Vest în cadrul acestui apel.

Fondurile sunt destinate IMM-urilor (microîntreprinderi, întreprinderi mici și mijlocii) care activează în mediul urban sau în stațiunile turistice din Regiunea Vest. Aceste finanțări le vor permite firmelor să realizeze investiții durabile și sustenabile pentru modernizarea sau extinderea spațiilor de lucru și achiziționarea de echipamente performante, eficiente energetic și care încorporează tehnologii avansate și procese inovative, prin care să își automatizeze procesele, devenind astfel mai competitive pe piață.

Ghidul de finanțare – Sprijin pentru IMM-uri, cu toate informațiile necesare pentru accesarea finanțărilor, este disponibil pe site-ul Programului Regional Vest, www.vest.ro.

Pentru informații suplimentare, cei interesați pot contacta Biroul de HelpDesk al ADR Vest: telefon 0256-491.923, e-mail helpdesk@adrvest.ro.

Opt proiecte culturale vor primi finanțare prin Timișoara.Next

Consiliul Județean Timiș, prin Centrul de Cultură și Artă, a finalizat analizarea proiectelor depuse în vederea obținerii de finanțare prin intermediul programului „Timișoara. Next”.

Acesta a reprezentat o nouă linie bugetară care a continuat Programul Național „Timișoara – Capitală Europeană a Culturii 2023” și și-a propus să consolideze impactul cultural obținut în urma evenimentelor desfășurate sub egida Capitalei Culturale prin promovarea internațională a renumelui orașului de pe Bega.

Fondurile alocate provin de la bugetul de stat, prin Ministerul Culturii și au fost de peste 1.7 milioane lei.

„Am depus eforturi consistente pentru a amplifica impactul cultural dobândit prin programul Timișoara - Capitală Europeană a Culturii în 2023 și, prin susținerea unor proiecte inovative, ne dorim să consolidăm profilul cultural al Timișoarei, să atragem vizitatori și să încurajăm colaborările artistice de amploare”, a spus președintele CJ Timiș, Alin Nica.

Domeniile eligibile au fost: artele spectacolului (teatru, dans, muzică), artele vizuale (pictură, sculptură, design, grafică, arte decorative, street art, fotografie, proiecte multimedia, dar și artă și tehnologie (artă digitală, video art, film), literatură, precum și inițiative interdisciplinare și colaborative.

Au fost primite 32 de aplicații iar, în urma analizei dosarelor, au fost selectate opt proiecte câștigătoare: Fundația Universitatea de Vest Timișoara - Connect, Asociația Sfera Timișoarei – DiverCity, Asociația META - Spațiu Sci-art your life!, Organizația

Pentru Artă și Cultură (O.P.A.C.) - Festivalul Internațional de Funambulism Timișoara (FIF Tm), Asociația Contrasens - Taifas film festival, Fundația Culturală Jazz Banat - Timișoara Jazz Festival, ediția XIV, Asociația Culturală Tradițională Negura - Sunscape festival, Asociația Festivaluri Pentru Tineri - Urban TM.

„Timișoara.Next” reprezintă, astfel, o nouă oportunitate de susținere a dezvoltării culturale a orașului, subliniind încă o dată faptul că moștenirea lăsată de statutul de Capitală Europeană a Culturii va fi completată și prin amploarea internațională pe care o vor primi evenimentele promovate.

Plăți efectuate în cadrul Programului pentru școli

CJ Timiș gestionează, la nivelul județului nostru, în concordanță cu prevederile Hotărârii Guvernului nr. 652/2023, Programul privind acordarea gratuită pentru preșcolarii din grădinițele cu program normal de 4 ore de stat autorizate/acreditate și particulare acreditate și pentru elevii din învățământul primar și gimnazial de stat și particular de lapte și produse lactate, fructe și produse de panificație.

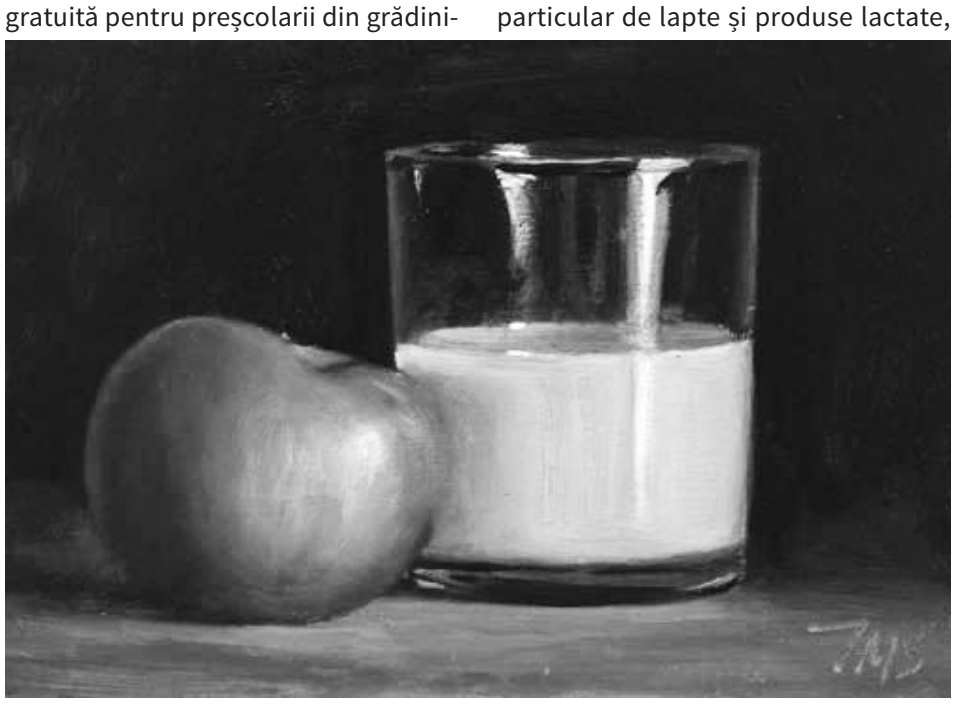

Către toate instituțiile de învățământ de la nivelul județului Timiș, au fost livrate produse de panificație (biscuiți uscați), produse lactate (lapte UHT și fructe (măr), fiind achitate facturile emise pentru perioada februarie – iunie 2024, după cum urmează:

Luna februarie 2024	
Lapte UHT	valoare facturi: 313.120,17 lei
Măr	valoare facturi: 79.640,80 lei
Luna martie 2024	
Lapte UHT	valoare facturi: 1.228.268,63 lei
Măr	valoare facturi: 314.422,98 lei
Biscuiți uscați	valoare facturi: 703.306,39 lei
Luna aprilie 2024	
Lapte UHT	valoare facturi: 1.169.461,83 lei
Măr	valoare facturi: 297.592,68 lei
Biscuiți uscați	valoare facturi: 685.819,21 lei
Luna mai 2024	
Lapte UHT	valoare facturi: 1.072.408,71 lei
Măr	valoare facturi: 225.204,12 lei
Biscuiți uscați	valoare facturi: 628.611,60 lei
Luna iunie 2024	
Lapte UHT	valoare facturi: 750.595,82 lei
Măr	valoare facturi: 202.170,06 lei
Biscuiți uscați	valoare facturi: 443.591,10 lei

Proiect de 13,5 milioane de lei

Reabilitarea clădirii Bibliotecii Județene Timiș, în curs de realizare

La începutul anului trecut, Consiliul Județean Timiș a înaintat Ministerului Dezvoltării o cerere de finanțare pentru reamenajarea clădirii Bibliotecii Județene, subliniind necesitatea unor reparații urgente. După îndeplinirea tuturor criteriilor solicitate, a fost semnat contractul de finanțare pentru Proiectul „Reabilitare Imobil Piața Libertății nr. 3 - Modificări interioare, modificări exterioare, reabilitare fațade și amenajare parțială mansardă pod existent, amplasare lift interior, acces exterior demolare parțială".

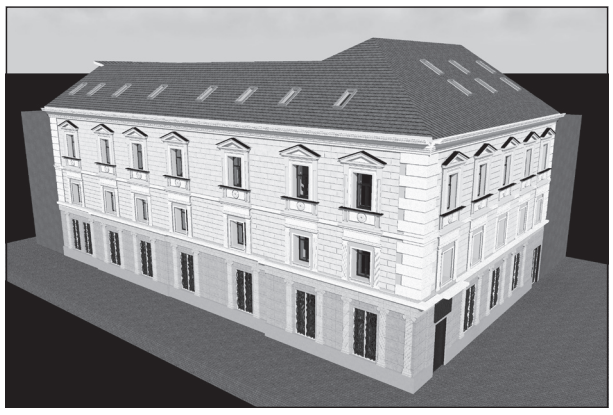

Prin Programul Național de Consolidare a Clădirilor cu Risc Seismic Ridicat, Biblioteca Județeană va beneficia de o finanțare de peste 13,5 milioane lei de la bugetul de stat. Consiliul Județean Timiș își asumă, în paralel, alocarea fondurilor necesare pentru secțiunile care nu se referă la faza de construcții-montaj.

„Lucrările vor viza alinierea clădirii la normele contemporane de eficiență energetică, dar și îmbunătățirea calității serviciilor oferite de bibliotecă pentru timișenii iubitori de lectură, care se vor putea bucura de colecțiile deținute în condiții moderne", a declarat Alin Nica, președintele Consiliului Județean Timiș.

În prezent, procedura de licitație pentru desemnarea constructorului este în desfășurare. Proiectul prevede reabilitarea imobilului în care funcționează Biblioteca Județeană și va include

intervenții la nivelul structurii și componentelor arhitecturale, refacerea șarpantei și a fațadei, înlocuirea instalațiilor interioare și montarea unui chiller pentru asigurarea unui climat corespunzător. De asemenea, se va reamenaja mansarda și podul existent, iar zona de acces va fi modernizată, inclusiv prin demolarea unor componente și amplasarea unui lift panoramic interior.

Lucrările artiștilor care au participat la Simpozionul de Artă Contemporană Gărâna 2024, prezentate publicului la Muzeul Național al Banatului

Pe simezele Bastionului Theresia din Timișoara pot fi admirate lucrări de pictură și sculptură, rezultatul celei de-a XIV-a ediții a Simpozionului de Artă Contemporană Gărâna 2024.

Acestea aparțin unor artiști din țară dar și din străinătate, artiști consacrați, dar și la început de drum, pentru care atelierul de creație de la Gărâna reprezintă inspirație, relaționare și conectare.

La „Gărâna 2024 – Atelier de creație", care s-a desfășurat în luna august a acestui an, au participat 20 de artiști. Aceștia sunt: Dacian Andoni, Ambrus Apor – Nimbert, Dona Arnakis, Cătălin Bădărău, Dana Constantin, Incze Mózes, Köteles Róbert, Toma Libotyan, Madár Réka, Doina Mihăilescu, Cosmin Moldovan, Nagy Gábor, Nádas Alexandra, Laurian Popa, Ana Maria Szőllősi, Petrică Ștefan, Tamás Attila, Edith Torony, Eugen Țîbuleac, Miki Velciov.

Rezultatele muncii tuturor acestor artiști și creațiile lor sunt expuse în mansarda B1 a Bastionului Theresia, strada Martin Luther, nr. 4, de miercuri până duminică, între orele 10 și 18, până în 30 septembrie 2024.

Expoziția este organizată de Muzeul Național al Banatului în colaborare cu Fundația Herczeg și cu sprijinul Consiliului Județean Timiș și al Egeria.

Vestul României, accesibil pe bicicletă: se amenajează peste 1.800 km de piste ciclabile

Consiliul Județean Timiș a făcut recent, un demers important către realizarea unui proiect ambițios de infrastructură cicloturistică. Președintele CJ Timiș, Alin-Adrian Nica, alături de omologii săi din cele trei județe partenere, Marinel Cionca–Arghir, Romeo Dunca și Laurențiu Nistor, a semnat contractul pentru elaborarea studiului de fezabilitate aferent investiției „Cu bicicleta prin vest – traseu cicloturistic". Proiectul face parte din inițiativa națională „Implementarea a 3.000 km de trasee cicloturistice la nivel național", finanțată prin Planul Național de Redresare și Reziliență al României, Componenta 11 – Turism și cultură.

Inițial, traseul cicloturistic propus avea o lungime estimată de 1.729 km, însă, în urma evaluărilor realizate de cei patru parteneri beneficiari – județele Timiș, Caraș-Severin, Hunedoara și Arad – traseul a fost extins la 1.856 km, pentru a evita exproprierile și a crește atractivitatea turistică.

Traseul va străbate cele patru județe, oferind cicliștilor șansa de a explora peisajele pitorești și diversitatea naturală din vestul României.

De asemenea, investițiile în astfel de proiecte sunt considerate esențiale pentru promovarea mobilității verzi și pentru atragerea turiștilor din țară și din străinătate. Regiunea de vest a României, cu relieful său variat și frumusețea peisajelor naturale, are potențialul de a deveni o destinație importantă pe harta ciclismului european.

„Acest proiect major a devenit posibil datorită parteneriatului încheiat între județele Timiș, Caraș-Severin, Hunedoara și Arad, iar semnarea contractului pentru studiul de fezabilitate ne aduce mai aproape de materializarea pistei de biciclete. Le mulțumesc tuturor colegilor implicați din cele patru administrații județene. Sunt convins că acest traseu va stimula creșterea economică regională, punând

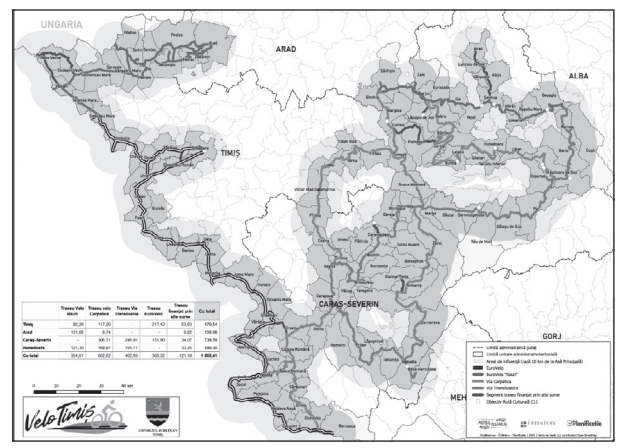

în valoare potențialul turistic al regiunii, bogat în forme de relief și peisaje spectaculoase", a declarat Alin Nica, președintele Consiliului Județean Timiș.

Valoarea studiului de fezabilitate este de aproape 17 milioane de lei fără TVA, iar compania câștigătoare are la dispoziție 6 luni pentru finalizarea studiului de fezabilitate.

Prin acest proiect, vestul țării se pregătește să devină o destinație de top pentru cicloturism, contribuind la dezvoltarea turismului sustenabil și la promovarea unui stil de viață activ.

Se lucrează pe DJ 593C Șag – Sânmihaiu Român

Reabilitarea tronsonului de legătură dintre Șag și Sânmihaiu Român este în curs de desfășurare iar, în prezent, echipele constructorului realizează operațiuni pe mai multe planuri.

Conform proiectului, pe anumite porțiuni, în special cele de pământ, a fost necesară lărgirea suprafeței pe care se putea circula, astfel încât s-au executat defrișări de vegetație pentru a se putea reprofila acostamentele. Vegetația a fost deja îndepărtată pe toată lungimea tronsonului care este de cca 6,5 km.

În paralel, s-au făcut săpături la porțiunile de pământ pe aproximativ 5,6 km și s-a trecut deja la stabilizarea acestora pe o treime din suprafața de reabilitat, în vederea trecerii la etapa următoare care va include aplicarea straturilor de balast stabilizat.

De asemenea, pe zona dispozitivelor de scurgere și evacuare a apelor s-au curățat șanțurile și s-au montat peste jumătate din podețe laterale și transversale, în baza prevederilor existente în proiectul tehnic.

Pe viitor lucrările continuă în vederea finalizării etapelor deja începute. Va urma amenajarea celor 2 sensuri giratorii de la capetele tronsonului, reabilitarea trecerii la nivel cu calea ferată, relocarea unor utilități și aplicarea straturilor de mixtură asfaltică, termenul de finalizare estimat fiind sfârșitul acestui an.

Centrul Comunitar pentru Învățare Permanentă Timiș și-a deschis porțile în Parcul Tehnologic și Industrial Timișoara (PITT)

Centrul Comunitar pentru Învățare Permanentă Timiș (CCIPT), localizat în incinta Parcului Industrial și Tehnologic din Calea Torontalului, obiectiv aflat în proprietatea și administrarea CJ Timiș a fost inaugurat la sfârșitul lunii august.

Prin proiectul JEDI - Joint Employment-Driven Initiative, finanțat prin programul INTERREG V-A ROHU 2014-2020, Consiliul Județean Timiș își propune să contribuie la echilibrarea cererii și ofertei de pe piața muncii în regiunea transfrontalieră România-Ungaria. De asemenea, se dorește îmbunătățirea condițiilor de pregătire profesională și susținerea mobilității forței de muncă în euroregiune.

„Prin realizarea acestui centru, ne dorim să oferim firmelor din județul nostru posibilitatea de a găsi personal și forță de muncă prin reconversie, recalificare, dar și prin modalități clasice de formare profesională, adaptate cerințelor și nevoilor actuale. Este esențial să recunoaștem că nivelul sistemului de învățământ a rămas în urmă din punct de vedere profesional”, a spus Alin Nica, președintele Consiliului Județean Timiș.

Vorbitori la primul eveniment organizat în cadrul Centrului Comunitar pentru Învățare au fost președintele CJ Timiș Alin Nica, Sergiu Bălașa – director RUWATIM, Radu Ticiu – consultant RUWATIM și Bogdan Mihăiescu – consultant RUWATIM.

Parteneri în acest proiect sunt Centrul de training vocațional Szeged (HU), ca și lider de proiect, Agenția de Dezvoltare Euroregională DKMT (HU), Danube-Kris-

Mureș-Tisa – beneficiar de proiect, numărul doi, Dioceza Romano-Catolică din Csanad (HU) – beneficiar de proiect numărul trei, Agenția de Dezvoltare a microregiunii Homokhat (HU), beneficiar de proiect numărul patru, UAT Județul Timiș (RO) – beneficiar de proiect numărul cinci și Camera de Comerț, Industrie și Agricultură Timiș (RO) ca și beneficiar de proiect numărul șase.

Bugetul total al proiectului a fost de 9.469.824,42 euro, buget UAT Județul Timiș: 1.994.267,79 euro, din care FEDR – 1.695.127,62 euro, Buget de stat – 259.234,87 euro și contribuție proprie în valoare de 39.905,30 euro. Data începerii lucrărilor a fost iulie 2021, recepția acestora în martie 2024.

Centrul Comunitar de Învățare Permanentă Timiș este organizat în spații adecvate, astfel: două cabinete individuale, șase săli de dezvoltare vocațională a câte 10 cursanți, dintre care patru pot fi cuplate câte două pentru a găzdui un număr mai mare de persoane, două ateliere de creație, care pot fi comasate într-un spațiu mai generos, o sală I.T. pentru 24 cursanți, un spațiu multifuncțional, dimensionat pentru 48 de spectator, un spațiu de socializare sau divertisment, care poate acomoda circa 30 persoane și care, în caz de nevoie, poate găzdui activități de dezvoltare vocațională și alte spații conexe necesare.

Obiectivele CJ Timiș includ stabilirea echilibrului dintre oferta și cererea pe piața muncii în regiunea transfrontalieră România-Ungaria; îmbunătățirea condițiilor de pregătire profesională și a mobilității forței de muncă în această euroregiune.

Proiectul se aliniază condițiilor europene prin:

- creșterea gradului de participare a populației la programe de educație pe tot parcursul vieții;
- implementarea politicilor și a strategiilor din domeniul învățării pe tot parcursul vieții, într-un mod coerent și unitar;
- creșterea ofertei de activități de timp liber din comunitate;
- o mai bună colaborare între instituțiile care au ca scop dezvoltarea personală, accesul la servicii, integrarea socială și pe piața muncii a membrilor comunității;
- o creștere a gradului de implicare a autorităților administrației publice locale în educația și formarea profesională a membrilor comunității;
- creșterea accesului membrilor comunității la servicii de diverse tipuri;
- creșterea nivelului de informare referitoare la posibilitățile de formare din comunitate;
- certificarea rezultatelor învățării în contexte nonformale și informale;
- creșterea parteneriatelor public-private în domeniul educației și formării profesionale.

Proiectul, „Inițiativă comună privind ocuparea forței de muncă” - JEDI, este finanțat prin intermediul programului INTERREG V-A România-Ungaria 2014-2020 și prioritizează implicarea activă a autorităților locale în educație și formare profesională, precum și dezvoltarea parteneriatelor public-private în acest domeniu.

Consiliul Județean Timiș îmbunătățește conexiunile cu viitoarea Centură Sud de ocolire a Timișoarei

Instituția administrației județene a dat undă verde preluării drumurilor Calea Urseni și Drumul Boilor, două rute esențiale care conectează Timișoara cu localitățile Moșnița Veche, Urseni și comunele din apropierea centurii estice a orașului. Decizia este menită să faciliteze îmbunătățirea infrastructurii rutiere în această zonă intens circulată, utilizată zilnic de zeci de mii de cetățeni.

Preluarea acestor drumuri va permite Consiliului Județean să intervină direct pentru a moderniza și îmbunătăți calitatea infrastructurii, având un impact pozitiv imediat asupra locuitorilor județului.

Astfel, în vederea asigurării continuității drumurilor județene DJ 595D și DJ 595E, precum și a legăturii cu centura ocolitoare a Timișoarei, instituția intenționează să creeze o rută directă, asfaltată, care să conecteze comuna Ghiroda, municipiul Timișoara și comuna Moșnița Nouă cu centura ocolitoare a Timișoarei.

„Consiliul Județean Timiș va continua să investească în dezvoltarea infrastructurii rutiere din județul nostru, prioritizând zonele cu trafic intens și necesități crescute, pentru a asigura condiții de circulație moderne și sigure pentru toți cetățenii”, a declarat Alexandru Proteasa, vicepreședinte al CJ Timiș.

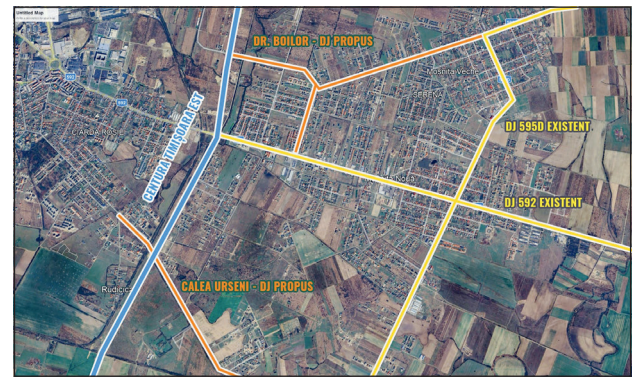

Consiliul Județean Timiș dezvoltă un nou sistem de transport public printr-o asociere intercomunitară

Consiliul Județean Timiș a aprobat un proiect de importanță majoră care va aduce îmbunătățiri semnificative în domeniul transportului public pentru mai multe localități din județ. Acesta are ca obiectiv crearea unui nou sistem de transport public pentru localitățile care nu fac parte din Asociația de Dezvoltare Intercomunitară Societatea Metropolitană de Transport Timișoara (ADI-SMTT).

În contextul în care ADI-SMTT nu a acceptat încă aderarea județului Timiș în cadrul asociației, Consiliul Județean Timiș a decis să inițieze o nouă asociere intercomunitară care să acopere nevoile localităților ce nu fac parte din această structură. Astfel, se va crea un nou sistem de transport care va asigura legături esențiale pentru locuitorii din aceste zone.

„Este un pas important pentru îmbunătățirea mobilității în județul nostru. Noua asociere intercomunitară va oferi locuitorilor din aceste localități acces la un sistem de transport public modern și eficient, esențial pentru dezvoltarea comunităților noastre. Dorim să ne asigurăm că fiecare cetățean din județul Timiș beneficiază de servicii de calitate, indiferent de localitatea în care se află”, a declarat Alin Nica, președintele Consiliului Județean Timiș.

În cadrul acestei inițiative, vor fi delegate responsabilitățile gestionării serviciului public de transport pentru patru trasee importante:

- Timișoara – Chevereșu Mare – Buziaș – Racoviță;
- Timișoara – Giroc – Chișoda;
- Timișoara – Jebel – Ciacova – Cebza;
- Timișoara – Fibiș – Mașloc – Alioș.

Colaborarea între Consiliul Județean Timiș și localitățile partenere va asigura o implementare rapidă și eficientă a noului sistem de transport public. Traseele selectate vor deservi rutele esențiale pentru naveta locuitorilor din zonele respective, îmbunătățind conectivitatea între localități și facilitând accesul către centrul urban al județului.

De asemenea, autoritățile locale implicate au aprobat studiul de oportunitate realizat de către S.C. MANUM CONSULTUS SRL, care a oferit o analiză detaliată a modalităților de gestiune și implementare a serviciilor de transport.

Prin acest parteneriat, Consiliul Județean Timiș își propune să creeze un model de succes și pentru alte regiuni din județ în care se impune îmbunătățirea transportului public, consolidând astfel infrastructura și sprijinind dezvoltarea comunităților locale.

Bani pentru actualizarea Planurilor Urbanistice Generale pentru localități timișene

Consiliul Județean Timiș a obținut peste 6 milioane de lei din fondurile alocate de Ministerul Lucrărilor Publice, Dezvoltării și Administrației, care vor fi distribuite către 14 unități administrativ-teritoriale din județ pentru elaborarea de noi planuri urbanistice generale, sau pentru actualizarea celor existente.

Aceste localități au fost selectate urmare a cererilor depuse de primăriile respective, precum și a unor criterii stricte stabilite de MDLPA. De asemenea, cuantumul sumelor primite s-a raportat la volumul de informații necesar a fi procesat și a noilor realități din teren incluse.

Semnarea protocoalelor de finanțare s-a desfășurat în Sala Multifuncțională a Consiliului Județean Timiș la finalul lunii august, în cadrul Programului multianual dedicat elaborării și actualizării planurilor urbanistice generale și a regulamentelor locale de urbanism pentru perioada 2024-2027.

Localitățile care vor beneficia de aceste fonduri sunt: Becicherecu Mic, Birda, Bogda, Bucovăț, Coșteiu, Criciova, Deta, Dudeștii Noi, Fârdea, Lovrin, Mănăștiur, Nițchidorf, Uivar și Voiteg.

„Planurile urbanistice generale sunt esențiale pentru dezvoltarea strategică și operațională a fiecărei localități, fiind fundamentul legal pentru implementarea proiectelor de dezvoltare”, a declarat Alin Nica, președintele Consiliului Județean Timiș.

Actualizarea documentațiilor PUG este vitală pentru definirea direcțiilor de dezvoltare, stabilirea coridoarelor de tranzit și integrarea lor în contextul mai larg al interconectărilor la nivel național și județean.

Potrivit legislației actuale în vigoare, PUG-urile ar trebuie revizuite la fiecare 10 ani pentru a reflecta schimbările și pentru a asigura o evoluție durabilă a comunităților pe care le vizează.

CJ Timiș și ADR Vest au semnat finanțarea pentru încă o porțiune din DJ 691

După parcurgerea pașilor anteriori privind elaborarea documentației și identificarea posibilelor linii de finanțare, Consiliul Județean Timiș a semnat la sfârșitul lunii august cu Agenția pentru Dezvoltare Regională Vest contractul de finanțare pentru modernizarea unui tronson important al drumului județean DJ 691, porțiunea care conectează județele Timiș și Arad.

Modernizarea sectorului vizat, care se întinde de la intersecția cu Autostrada A1 până la granița cu județul Arad, prin Giarmata, Pișchia, Fibiș, Mașloc și Alioș, Neudorf (la intersecția cu DJ 682), face parte dintr-o strategie amplă a administrației județene de a îmbunătăți mobilitatea și conectivitatea rutieră în regiune, cu scopul de a stimula dezvoltarea locală.

„Acest proiect, finanțat prin Programul Regional Vest 2021-2027, este esențial pentru dezvoltarea infrastructurii rutiere și pentru creșterea accesibilității în și dinspre municipiul Timișoara și pe raza județului”, a declarat Alin Nica, președintele CJ Timiș.

Obiectivul principal al proiectului „Modernizare DJ 691, sector Nod de descărcare A1 - limită județ Arad” este de a crește conectivitatea și mobilitatea în Regiunea Vest prin modernizarea infrastructurii rutiere conectate la rețeaua transeuropeană de transport (TEN-T).

Implementarea proiectului este prevăzută să dureze 36 de luni de la semnarea contractului de finanțare, iar lucrările efective sunt estimate să fie finalizate în 24 de luni. În prezent, autoritățile lucrează la documentația necesară pentru organizarea licitației în vederea desemnării constructorului care va realiza modernizarea acestui tronson de drum.

Valoarea totală este de aproximativ 126,5 milioane de lei, TVA inclus din care 102,5 milioane de lei cheltuieli eligibile. Diferența de cheltuieli neeligibile și partea de cofinanțare, va fi suportată din bugetul propriu al administrației județene.

Hotărârile Consiliului Județean Timiș din august 2024

1. HOTĂRÂREA nr. 175/13.08.2024 privind aprobarea proiectului „Modernizare DJ 691, sector Nod de descărcare A1 - limită județ Arad" SMIS 319748 și a cheltuielilor aferente investiției.

2. HOTARAREA nr. 176/28.08.2024 privind constatarea încetării de drept a mandatului de consilier județean al domnului Costa Cosmin-Lăscuț.

3. HOTĂRÂREA nr. 177/28.08.2024 privind trecerea unui bun imobil din domeniul public în domeniul privat al Județului Timiș, în vederea demolării.

4. HOTĂRÂREA nr. 178/28.08.2024 privind aprobarea constituirii Comisiei mixte pentru evaluarea activității administratorului societății RUWATIM SMDP S.R.L.

5. HOTĂRÂREA nr. 179/28.08.2024 privind aprobarea constituirii Comisiei mixte pentru evaluarea activității administratorului societății Service Cons Prest S.R.L.

6. HOTĂRÂREA nr. 180/28.08.2024 privind solicitarea de trecere a unor bunuri imobile, din domeniul public al Comunei Moșnița Nouă, în domeniul public al Județului Timiș.

7. HOTĂRÂREA nr. 181/28.08.2024 privind solicitarea de trecere a unor bunuri imobile, din domeniul public al Municipiului Timișoara, în domeniul public al Județului Timiș.

8. HOTĂRÂREA nr. 182/28.08.2024 pentru modificarea Hotărârii Consiliului Județean Timiș nr.1/2016 privind stabilirea unor măsuri privind blocul de locuințe situat în Timișoara, str. Martir Marius Ciopec, nr.3, cu modificările și completările ulterioare.

9. HOTĂRÂREA nr. 183/28.08.2024 privind aprobarea prelungirii Convenției nr. 16233/31.08.2018 încheiate de către Județul Timiș, prin Consiliul Județean Timiș, cu Societatea CKT IMOINVEST S.R.L.

10. HOTĂRÂREA nr. 184/28.08.2024 privind aprobarea atribuirii directe a serviciilor de curățenie pentru unele imobile din domeniul public și privat al județului Timiș, de către Consiliul Județean Timiș în calitate de autoritate contractantă către societatea SERVICE CONS PREST S.R.L.

11. HOTĂRÂREA nr. 185/28.08.2024 privind aprobarea proiectului „Restaurarea unei părți a ansamblului de vizitare al Muzeul Satului Bănățean Timișoara" în cadrul Subprogramului acțiuni tematice „Muzee în aer liber - monumente de arhitectură vernaculară" – Restaurare inițiat de Institutul Național al Patrimoniului.

12. HOTĂRÂREA nr. 186/28.08.2024 privind aprobarea documentației tehnico-economice - etapa studiu de fezabilitate și a indicatorilor tehnico-economici pentru obiectivul de investiții "Instalare sistem panouri fotovoltaice în Lugoj, str. Făgetului, nr.158A, județul Timiș".

13. HOTĂRÂREA nr. 187/28.08.2024 privind aprobarea valorii unitare a sumei forfetare lunare pentru transportul elevilor care sunt școlarizați în altă localitate decât cea de domiciliu și nu beneficiază de existența serviciilor de transport public în anul școlar 2024 - 2025.

14. HOTĂRÂREA nr. 188/28.08.2024 privind aprobarea Asocierii Județului Timiș cu Comuna Fibiș și Comuna Mașloc în vederea atribuirii serviciilor de transport public județean de persoane prin curse regulate în aria de competență teritorială a acestor unități administrativ-teritoriale.

15. HOTĂRÂREA nr. 189/28.08.2024 privind aprobarea Asocierii Județului Timiș cu Orașul Buziaș, Comuna Chevereșu Mare și Comuna Racovița în vederea atribuirii serviciilor de transport public județean de persoane prin curse regulate în aria de competență teritorială a acestor unități administrativ-teritoriale.

16. HOTĂRÂREA nr. 190/28.08.2024 privind aprobarea Asocierii Județului Timiș cu Comuna Giroc în vederea atribuirii serviciilor de transport public județean de persoane prin curse regulate în aria de competență teritorială a acestor unități administrativ-teritoriale.

17. HOTĂRÂREA nr. 191/28.08.2024 privind aprobarea Asocierii Județului Timiș cu Comuna Jebel și Orașul Ciacova, în vederea atribuirii serviciilor de transport public județean de persoane prin curse regulate în aria de competență teritorială a acestor unități administrativ-teritoriale.

18. HOTĂRÂREA nr. 192/28.08.2024 privind aprobarea rectificării nr. 6 a bugetului local al județului Timiș pe anul 2024.

Info CJ Timiș

Conducerea CJ Timiș

❖Alin Adrian Nica – președintele Consiliului Județean Timiș
❖Vicepreședinte: Alexandru Constantin Proteasa
❖Vicepreședinte: Cristian Alin Moș
❖Secretar general al județului Timiș: Ioan Dănuț Ardelean

Instituțiile subordonate

SERVICII PUBLICE

Direcția Generală de Asistență Socială și Protecția Copilului Timiș
Piața Regina Maria nr. 3, Timișoara, cod poștal 300004, Județul Timiș, România, Tel: 0040 256 490281
0040 256 494030 Fax: 0040 256 407066
E-mail: dgaspctm@dgaspctm.ro
Web: www.dgaspctm.ro

Direcția Prestări Servicii Timiș
Piața Regina Maria nr. 3, Timișoara, cod poștal 300077, Județul Timiș, România, Tel: 0356 800 150
E-mail: secretariat@dpstimis.ro
Web: www.dpstimis.ro

Direcția de Evidență a Persoanelor Timiș
Str. Franz Liszt nr. 3, Timișoara, cod poștal 300081, Județul Timiș, România, Tel: 0040 356 455455
E-mail: dept@cjtimis.ro
Web: www.deptimis.ro

CULTURĂ

Biblioteca Județeană Timiș „Sorin Titel"
Piața Libertății nr. 3, Timișoara cod poștal 300077, Județul Timiș, România, Tel. 0040 256 430746
E-mail:contact@bjt.ro
Web: http://www.bjt.ro

Centrul de Cultură și Artă al Județului Timiș
Str. E. Ungureanu nr. 1, Timișoara, cod poștal 300079, Județul Timiș, România, Tel.: 0040 256 435158
E-mail: cecart@cecart.ro
Web: www.ccajt.ro

Muzeul Național al Banatului
Piața Huniade nr. 1, Timișoara, cod poștal 300002 Județul Timiș, România, Tel.:0040 256 491339
E-mail: muzeul.banatului@yahoo.com
Web: mnab.ro/ro/

Muzeul Național de Artă Timișoara
Piața Unirii nr. 1, Timișoara, cod poștal 300085, Județul Timiș, România, Tel.:0040 256 491592
E-mail: muzeuldeartatimisoara@gmail.com
Web: contact@mnart.museum

Muzeul Satului Bănățean Timișoara
Aleea Avram Imbroane nr. 31, Timișoara, cod poștal 300136, Județul Timiș, România, Tel.:0040 256 225588
E-mail: contact@muzeulsatuluibanatean.ro
Web: www.muzeulsatuluibanatean.ro

Teatrul pentru Copii și Tineret „Merlin"
Bulevardul Regele Carol I nr. 3, Timișoara, cod poștal 300172, Județul Timiș, România, Tel.:0040 256 493049; 0356 101730
E-mail: office@teatrul-merlin.ro
Web: www.teatrul-merlin.ro

Contact:

Adresă: Bd. Revoluției din 1989 nr. 17, Timișoara, Cod poștal 300034, Județul Timiș, România

Telefonul cetățeanului:

0256 406406 /Tel: 0040 0256 406300
Tel: 0040 0256 406400; Tel: 0040 0256 406500
E-mail: cjt@cjtimis.ro; Web: www.cjtimis.ro

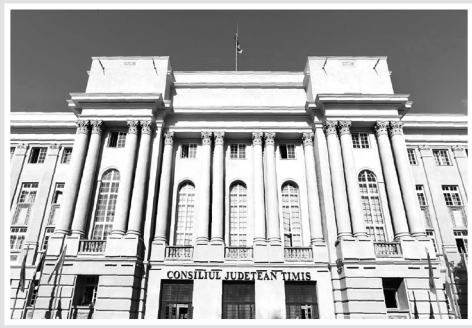

Publicație realizată de Compartimentul de comunicare al Consiliului Județean Timiș

ISSN: 1842-323X

Pre-press & print:

Tipografia ProdCom

S.C. TIPOGRAFIA PROD COM S.R.L.
Târgu-Jiu, Gorj, str. Lt. Col. Dumitru Petrescu, nr.20
Tel. 0253-212.991, *Fax* 0253-218.343
E-mail: tipografia.prodcom@gmail.com

Cooperarea transfrontalieră: județul Timiș, un model pentru integrarea europeană

În perioada 19 – 22 august, Consiliul Județean Timiș a participat la evenimentul „Strategii privind îmbunătățirea performanțelor administrațiilor publice locale și intensificarea cooperării transfrontaliere România – Ucraina – Republica Moldova”, organizat de Uniunea Ucrainenilor din România.

Acest eveniment strategic a reunit peste 300 de participanți din instituții naționale și internaționale, care au discutat modalități inovatoare de optimizare a administrațiilor publice locale și de consolidare a colaborării între cele trei țări vecine.

Proiecte precum „EU-BELONG: O abordare interculturală a integrării migranților în regiunile Europei” subliniază angajamentul județului de a construi o societate mai integrată și coezivă.

Strategia interculturală pentru 2024-2026, elaborată în colaborare cu diverse instituții și organizații, reflectă eforturile Timișului de a alinia politicile locale cu Strategia Națională pentru Imigrare.

Consiliul Județean Timiș, recunoscut pentru activitatea sa intensă în domeniul relațiilor externe, a stabilit de-a lungul anilor legături instituționale puternice cu județe din întreaga Europă, aducând beneficii reale locuitorilor județului.

În județul Timiș, parteneriatul dintre Uniune și autoritățile locale este un model de bună practică,

de asemenea, România, în special Timișul, poate contribui la reconstrucția infrastructurii esențiale în regiunile afectate din Ucraina și poate promova inițiative de pace prin intermediul unor structuri precum Euroregiunea Carpatică, care reunește regiuni din cinci țări și poate deveni o platformă crucială pentru dialog și soluții comune.

Interculturalismul promovat de județul Timiș, prin proiecte precum „EU-BELONG”, subliniază importanța dialogului activ între culturi și integrarea migranților. Strategia interculturală pentru perioada 2024-2026 reflectă angajamentul județului de a alinia politicile locale cu Strategia Națională pentru Imigrare.

Noi oportunități de colaborare, bazate pe necesitățile locale și regionale, pentru a implementa măsuri comune ce contribuie la dezvoltarea regiunii, sunt constant studiate. Experiența Timișului în cooperarea transfrontalieră nu doar că validează soliditatea construcției europene, ci oferă și un model de urmat pentru alte regiuni din România, contribuind, astfel, la construirea unei Europe mai unite, prospere și stabile.

La eveniment au partcipat reprezentanți din partea Uniunii Ucrainenilor din România, Ministerului Afacerilor Externe, Ministerului Dezvoltării, Lucrărilor Publice și Administrației, Ambasadei Ucrainei în România, Ambasadei României în Ucraina, Departamentului pentru Relații Interetnice (DRI), Biroului Regional pentru Cooperare Transfrontalieră, Consiliilor Județene, Instituției Prefectului și primăriilor din Botoșani, Caraș-Severin, Constanța, Maramureș, Satu Mare, Suceava, Timis și Tulcea. Au fost prezente și autorități publice locale din Ucraina și Republica Moldova, Directoratul Național de Securitate Cibernetică, Asociația Casa Mării, Negre/ Black Sea House și parteneri din cadrul Regional Consulting S.R.L..

Donarea de sânge salvează vieți

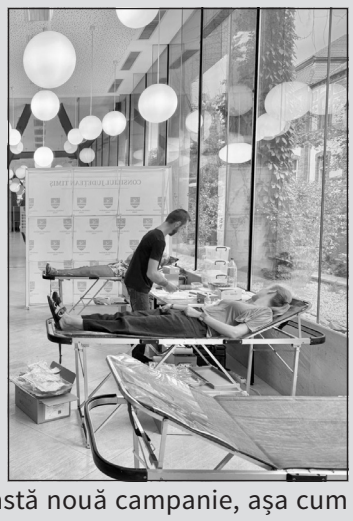

În cadrul unor acțiuni devenite, deja, o tradiție la nivelul Consiliului Județean Timiș, și în luna august, peste 40 de angajați au răspuns apelului de a ajuta comunitatea și persoanele care au nevoie urgentă de sânge.

Acțiunea a fost posibilă cu sprijinul echipei mobile de specialiști ai Centrului Regional de Transfuzie Sanguină Timișoara, care au venit la Palatul Administrativ cu toate cele necesare pentru a susține această nouă campanie, așa cum o fac, de altfel, de mai multe ori pe an.

Este deja cunoscut faptul că gestul de a dona aduce beneficii imediate pentru cei care primesc sângele atât de necesar dar, în același timp, și în cazul celor donează se reduce riscul de afecțiuni cardiovasculare și de cancer.

Mai mult, o singură donare poate ajuta până la 3 persoane, iar acest gest altruist nu doar că salvează vieți, dar și oferă o satisfacție imensă celor care aleg să doneze.

Proiectul noii Maternități Bega, exemplu de bune practici la nivel european

S-a născut primul bebeluș, beneficiind de noile condiții

În luna august, administrația județului Timiș a marcat două momente semnificative legate de inaugurarea noii clădiri a Maternității Bega din Timișoara, care și-a transferat activitatea din vechiul sediu într-o structură modernă, proaspăt construită.

Primul dintre ele se referă la rolul Consiliului Județean Timiș care, în calitate de partener principal în proiectul de conectare a serviciilor medicale din domeniul obstetrică-ginecologie și neonatologie dintre Spitalul Clinic Județean de Urgență ‚Pius Brînzeu’ Timișoara și Clinica de Pediatrie din Szeged, a avut ca sarcină coordonarea lucrărilor de construcție și derularea procedurilor de achiziție a mobilierului medical și nemedical necesar.

Al doilea eveniment notabil a fost marcat după începerea efectivă a activității, când primul bebeluș a venit pe lume în noua clădire, beneficiind de condiții moderne de asistență și cazare. De altfel, la mai puțin de o lună de la deschidere, s-a și depășit deja prima sută de nașteri.

Investiția, a cărei valoare finală depășește 98 de milioane de lei, a fost finanțată prin Fondul European de Dezvoltare Regională, cu cofinanțări din partea bugetului de stat și contribuții proprii ale partenerilor români și maghiari.

„Am susținut, cu orice ocazie, că sănătatea este o prioritate de dezvoltare pentru județul nostru. Spitalul Județean Timișoara va fi un veritabil hub medical. Ne dorim ca astfel de inițiative să devină motive pentru care cei plecați în străinătate să se întoarcă acasă”, a declarat Alin Nica, președintele Consiliului Județean Timiș.

Este important de subliniat că, deși la nivelul Uniunii Europene a existat inițial o anumită reticență în ceea ce privește finanțarea proiectelor din domeniul medical, succesul acestui obiectiv a determinat o schimbare de abordare. Drept urmare, el a fost considerat un exemplu și un proiect pilot pentru elaborarea viitoarelor politici în domeniul sănătății, cu accent pe reducerea disparităților în accesul și calitatea serviciilor medicale pentru categoriile defavorizate.

Expoziția Lifeline a artistului Dieter Mammel, prezentă pe simezele Muzeului Național de Artă Timișoara până în luna august, a ajuns la Pančevo

Iubitorii de artă au avut ocazia de a se delecta cu creațiile artistului Dieter Mammel până pe 22 august, în cadrul expoziției „Lifeline". Aceasta s-a mutat ulterior în Serbia, la Pančevo, unde continuă explorarea rădăcinilor familiale ale artistului în contextul traumei colective a refugiaților, aproape de casa strămoșească a bunicului matern al lui Mammel din Kačarevo.

Expoziția temporară, „Lifeline", a artistului german Dieter Mammel a fost organizată de Muzeul Național de Artă Timișoara în colaborare cu Muzeul Central al Șvabilor Dunăreni din Ulm și a marcat cea de-a o suta expoziție a artistului german, cuprinzând lucrările acestuia din ultimii 20 de ani.

Prin cele șase tematici – Patrie, Război, Refugiu, Adăpost, Album de familie și Supraviețuire – Mammel abordează atât experiența traumei colective a celor afectați de război, cât și aspecte cotidiene legate de procesul anevoios impus de timpul de vindecare a acestor traume. Lucrând în afara canoanelor artei contemporane, Dieter folosește ca punct de pornire formarea sa ca și gravor, reinterpretând figurativul atât de familiar într-o manieră inovatoare care denotă o stăpânire perfectă a realismului. Lucrările sale diafane, realizate în cerneluri colorate, sunt în același timp emotive și sensibile, precum și animate de o forță de netăgăduit, expunând cu sinceritate pe simeze întregul univers interior al artistului. Culorile intense utilizate de artist în lucrările sale aproape ne sugerează stări de spirit intense, asociate cu experiențele personajelor care populează picturile sale.

Expoziția „Lifeline" nu a fost doar un prilej de a celebra cariera prolifică a lui Dieter Mammel, ci și o oportunitate de a reflecta asupra legăturilor profunde dintre trecut și prezent, dintre traumele personale și cele colective. Publicul timișorean a avut astfel șansa de a se conecta la o poveste universală, încărcată de semnificații culturale și istorice.

Începând cu 23 august, „Lifeline" și-a continuat itinerariul în Serbia, la Narodni Muzej Pančevo, aproape de casa strămoșească a bunicului matern al artistului din Kačarevo. Această mutare va permite unui public și mai larg să se bucure de lucrările lui Mammel și va întări legăturile culturale și artistice dintre Banat, Germania și Serbia.

Astfel, expoziția „Lifeline" nu doar că își extinde accesibilitatea, dar și aprofundează explorarea influențelor și conexiunilor care au contribuit la formarea identității culturale a regiunii. Această continuare în Serbia va oferi o perspectivă nouă și va încuraja dialogul cultural, confirmând încă o dată rolul artei ca punte între comunități și generații.

Noaptea Muzeelor la Sate, o incursiune în istorie la Traian Vuia și la Parța

Consiliul Județean Timiș, prin Muzeul Național al Banatului, a participat pentru prima dată la evenimentul național „Noaptea Muzeelor la Sate". Pe 31 august 2024, Muzeul „Traian Vuia" și Punctul Muzeal Parța și-au deschis porțile pentru vizitatori, oferind publicului ocazia de a explora patrimoniul local într-un cadru special.

Cea de-a doua ediție a „Nopții Muzeelor la Sate" păstrează conceptul de promovare și reprezentare al „Nopții Muzeelor", creând o experiență unică, sub coordonarea Rețelei Naționale a Muzeelor din România.

Muzeul „Traian Vuia" a găzduit evenimentul: „Zboruri de noapte și povești de altădată", iar Sanctuarul Neolitic „Noaptea neolitică: mister și magie în Sanctuarul de la Parța". Aceste două manifestări au fost un real succes, o noapte în care poveștile și legendele au prins viață, lăsând în urmă amintiri care vor dăinui pentru cei care au dorit

să petreacă clipe de magie, fascinante din istoria „într-un zbor nocturn" prin istoria aviației, ori la unul dintre cele mai semnificative situri culturale din Europa. Vechi de aproximativ 6.000 de ani, sanctuarul oferă o perspectivă rară asupra practicilor religioase și ritualelor complexe ale comunităților neolitice. Unic în România și remarcabil prin conservarea și restaurarea sa completă, a oferit vizitatorilor ocazia de a pătrunde într-un spațiu sacru străvechi.

Accesul la ambele locații a fost gratuit pentru toți vizitatorii, oferind o oportunitate perfectă pentru familii, entuziaști ai istoriei și turiști de a explora moștenirea culturală bogată a Banatului sub un cer înstelat.

„Noaptea Muzeelor la Sate" este un eveniment de mare anvergură, dedicat promovării patrimoniului cultural în mediul rural și mic urban. Acesta invită comunitățile să redescopere frumusețea și înțelepciunea străbunilor noștri într-un cadru festiv și educativ.

Calendarul rugilor din județul Timiș

* în perioada 20 septembrie - 20 octombrie 2024

Iubitorii tradițiilor bănățene vor avea ocazia să se bucure, și în lunile septembrie și octombrie, de o ofertă culturală bogată, cu prilejul rugilor organizate în diferite localități din județul Timiș.

Calendarul evenimentelor este următorul:

21 septembrie, ruga la Cheglevici – Dudeștii Vechi.

22 septembrie, la Soca are loc ruga ucraineană și ruga la Boteşti.

24 septembrie, la Cenad: Ruga Bisericii Romano-Catolice.

28 septembrie, la Moșnița Nouă are loc Ziua Recoltei.

29 septembrie, la Șag - Hramul Bisericii Romano – Catolice, iar în **28 - 29 septembrie**, ruga la Zgribești.

În **1 octombrie**, ruga la Luncanii de Sus, iar în **6 octombrie**, Ziua recoltei la Sânnicolau Mare și ruga catolică la Denta.

7 octombrie, ruga la Dragșina.

10 octombrie, Drăgșinești.

14 octombrie, au loc rugile la Pădurani, Seceani, Fărășești, Bărăteaz, Teremia Mică, Românești, Valcani, Pădureni, Dobreşti și Cladova.

15 octombrie, la Dumbrăvița are loc ruga catolică. În **18 octombrie**, ruga la Dudeștii Vechi, Colonia Bulgară, iar în data de **19 octombrie**, hramul bisericii la Otvești.